ADMINISTRACIÓN DEL SISTEMA PORTUARIO NACIONAL COATZACOALCOS, S.A. DE C.V.

NOTAS A LOS ESTADOS FINANCIEROS

I. NOTAS DE GESTIÓN ADMINISTRATIVA

1.- AUTORIZACIÓN E HISTORIA

La Administración del Sistema Portuario Nacional Coatzacoalcos, S.A. de C.V., (ASIPONA Coatzacoalcos) fue constituida el 25 de julio de 1994, de acuerdo con la Ley General de Sociedades Mercantiles, la Ley Federal de las Entidades Paraestatales y las demás disposiciones aplicables de la legislación de los Estados Unidos Mexicanos.

De conformidad con lo dispuesto en el artículo 7º transitorio de la Ley de Puertos, publicada en el Diario oficial de la Federación el 19 de julio de 1993, se obtuvo el título de concesión para el uso, aprovechamiento y explotación de bienes de dominio público de la federación, que integran el recinto portuario de Coatzacoalcos, así como para ejecutar las obras e instalaciones que formen el puerto.

Es una sociedad anónima de capital variable, con personalidad jurídica y patrimonio propios, cuyo objeto es la Administración del Sistema Portuario Nacional Coatzacoalcos, Veracruz, mediante el ejercicio de los derechos y obligaciones derivados de la concesión que el gobierno federal le otorgó para el uso, aprovechamiento y explotación de los bienes del dominio público federal, la construcción de obras e instalaciones portuarias y la prestación de los servicios portuarios en el puerto de Coatzacoalcos, así como la administración y explotación comercial, por cuenta propia o de terceros de los bienes inmuebles que integren su zona de desarrollo; y acredita su carácter en los términos de la escritura 31,165, del 25 de julio de 1994, pasada ante la fe del notario 153 del Distrito Federal, licenciado Jorge Antonio Sánchez Cordero Dávila, inscrita en el Registro Público de la Propiedad y Comercio de Coatzacoalcos, Ver., bajo el número 1054, a fojas de la 17,951 a la 17,967, tomo III de la Sección Comercio, el 2 de septiembre del mismo año, y está inscrita en el registro federal de contribuyentes con el número API940725BE7.

Se reformó parcialmente el Estatuto Social de la entidad, de acuerdo con el Decreto publicado el 14 de junio de 2019 en el Diario Oficial de la Federación, en donde se actualizó el capital social al cierre del ejercicio 2018 de conformidad con los estados financieros dictaminados. Se firmó un contrato de cesión mediante el cual el Gobierno Federal a través de la Secretaría de Comunicaciones y Transportes, cedió a título gratuito todas las acciones a favor del Corredor Interoceánico del Istmo de Tehuantepec, se cancelaron los títulos de las acciones en circulación y se emitieron los nuevos títulos a favor de los accionistas.

Lo anterior, se realizó mediante instrumento público número 102,854 de fecha 13 de marzo de 2020, protocolizado ante la fe del Licenciado Bernardo Pérez Fernández del Castillo, Notario Público número 23 de la Ciudad de México.

Mediante la escritura pública No. 66,058 de fecha 05 de mayo del 2022, pasada ante la fe pública del Licenciado Yohan Hillman Chapoy, Titular de la Notaría Pública número 02 de Coatzacoalcos, Veracruz, e inscrita en forma definitiva en el Registro Público de la Propiedad y del Comercio de Coatzacoalcos, Veracruz, bajo el Folio Mercantil Electrónico número 10484, fue protocolizada la Septuagésima Sexta Asamblea General Ordinaria y Extraordinaria de Accionistas en la cual se aprueba el cambio de denominación, de Administración Portuaria Integral de Coatzacoalcos, S.A de C.V a Administración del Sistema Portuario Nacional Coatzacoalcos, S.A. de C.V.; así como en el "ACUERDO Secretarial 328/2022 mediante el cual se emite el

Aviso General por el que se da a conocer la nueva denominación de las Empresas de Participación Estatal Mayoritarias, Sectorizadas a la Secretaría de Marina." publicado en el D.O.F. el día 01 de junio de 2022.

2. PANORAMA ECONÓMICO Y FINANCIERO

Para el tercer trimestre 2025, la Entidad presenta una situación económica-financiera al alza debido a los ingresos percibidos como consecuencia de la creación y renovación de diversos contratos de cesionarios y actualizaciones a las contraprestaciones, incremento de la tarifa en el concepto de Infraestructura Portuaria y suministro de agua, siendo estos superiores respecto del ejercicio 2024, así como resultado del mayor manejo de carga;

3. ORGANIZACIÓN Y OBJETO SOCIAL

➤ **Objeto Social**

La sociedad tendrá por objeto la administración portuaria del puerto de Coatzacoalcos, Estado de Veracruz, mediante el ejercicio de los derechos y obligaciones derivados de la concesión que el gobierno Federal le otorga para el uso, aprovechamiento y explotación de los bienes del dominio público federal, la construcción de obras e instalaciones portuarias y la prestación de los servicios portuarios en Coatzacoalcos Estado de Veracruz, así como la administración de los bienes que integren su zona de desarrollo.

➤ **Principal Actividad**

La principal actividad de la Entidad es la coordinación y supervisión de las actividades portuarias, incluyendo la recepción y manejo de carga: petróleo y derivados, otros fluidos, granel mineral, granel agrícola, carga general y contenerizada; así como la atención a buques y la administración de las instalaciones portuarias.

➤ **Ejercicio Fiscal**

2025

➤ **Régimen Jurídico**

Régimen General de Ley de las Personas Morales

➤ **Consideraciones Fiscales del ente**

Las obligaciones fiscales a cargo son el pago del Impuesto Sobre la renta, el traslado del Impuesto al Valor Agregado generado o retenido.

❖ **Concesión y contraprestación al gobierno federal**

• **Concesión**

De conformidad con lo dispuesto en el artículo 7º transitorio de la Ley de Puertos, publicada en el Diario oficial de la Federación el 19 de julio de 1993, se obtuvo el título de concesión para el uso, aprovechamiento y explotación de bienes de dominio público de la federación, que integran el recinto portuario de Coatzacoalcos, así como para ejecutar las obras e instalaciones que formen el puerto.

La concesión no crea derechos reales ni posesión alguna sobre los bienes y obliga a que el control mayoritario y administrativo recaiga en socios mexicanos. Al término de la concesión, las obras e instalaciones adheridas de manera permanente a los bienes del dominio público, quedarán a favor de la nación, sin costo alguno, y libres de todo gravamen.

Esta concesión tiene una vigencia de cincuenta años contada a partir de la fecha de su otorgamiento, el 26 de julio de 1994.

- **Obligaciones con el Gobierno Federal**

Por medio del oficio 349-B-694 de fecha 09 de diciembre de 2019, emitido por la Unidad de Política de Ingresos no Tributarios de la Subsecretaría de Ingresos de la SHCP, se notifica a la Entidad la modificación en la determinación de la contraprestación, la que a partir del mes de diciembre de 2019 se realizará en un monto del 1.282% sobre los ingresos brutos totales, calculados con base en el flujo de efectivo que reciba la Entidad. Los ingresos brutos base del aprovechamiento no incluyen los provenientes de la enajenación de terrenos o de otros activos fijos, ingresos por recuperación de seguros ni los ingresos por productos financieros.

Su estructura organizacional es la autorizada por la Secretaría de Hacienda y Crédito Público, y sus acciones legales y normativas son atendidas por Administración del Sistema Portuario Nacional Coatzacoalcos, S.A. de C.V.

La Entidad no es integrante de algún fideicomiso o análogos.

➤ **Estructura Organizacional Básica**

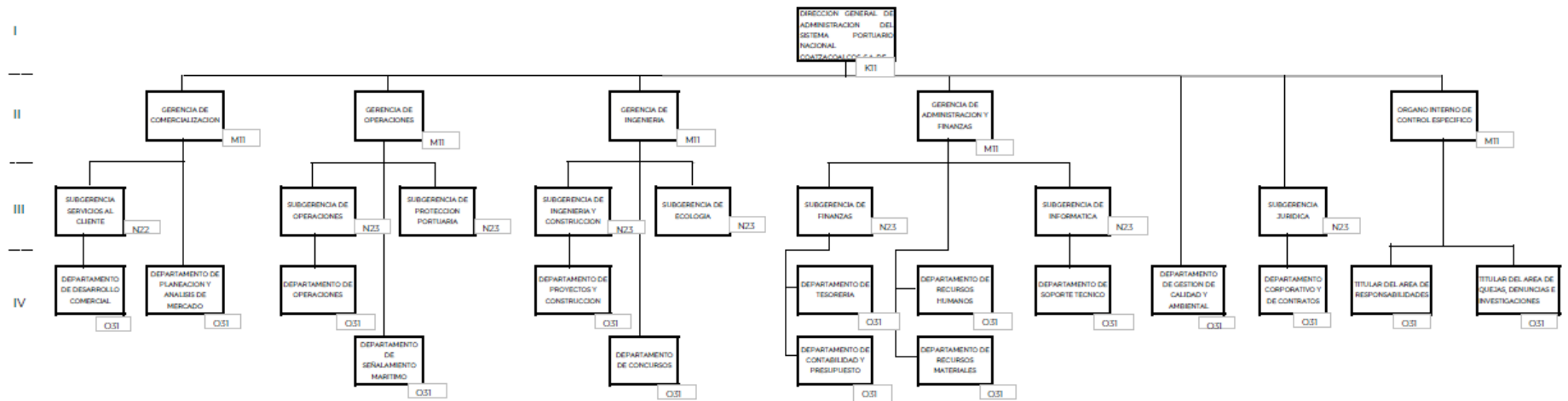

➤ **Fideicomisos de los cuales es fideicomitente o fideicomisario, y contratos análogos, incluyendo mandatos de los cuales es parte.**

No Aplica

4. BASES DE PREPARACIÓN DE LOS ESTADOS FINANCIEROS

Para la preparación de los Estados Financieros, la entidad ha observado las disposiciones contenidas en la Ley General de Contabilidad Gubernamental, la normatividad emitida por el Consejo Nacional de Armonización Contable (CONAC), las Normas Generales y Específicas aplicables al Sector Paraestatal, emitidas por la Secretaría de Hacienda y Crédito Público y las demás disposiciones legales y normativas aplicables.

Los estados financieros fueron preparados con base en lo dispuesto por el “Manual de Contabilidad Gubernamental para el Sector Paraestatal Federal” emitido por la Unidad de Contabilidad Gubernamental de la Secretaría de Hacienda y Crédito Público.

➤ **Características del Sistema de Contabilidad Gubernamental:**

Con fecha 31 de diciembre de 2008, El H. Congreso de la Unión aprobó la Ley General de Contabilidad Gubernamental (LGCG) vigente a partir de 1° de enero de 2009; esta ley tiene como objeto establecer los criterios generales que regirán la contabilidad gubernamental y la emisión de información financiera de los entes públicos, con el fin de lograr su adecuada armonización.

Esta ley es de observancia obligatoria para los poderes Ejecutivo, Legislativo y Judicial de la Federación, los estados y el Ciudad de México; los ayuntamientos de los municipios; los órganos político-administrativos de las demarcaciones territoriales del Ciudad de México; las entidades de la administración pública paraestatal ya sean federales, estatales o municipales y los órganos autónomos federales y estatales.

La Ley, establece la creación de un Consejo Nacional de Armonización Contable (CONAC), el cual tiene por objeto la emisión de las normas contables y lineamientos para la generación de información financiera que aplicarán los entes públicos, el CONAC ha emitido las siguientes disposiciones, que son aplicables a la Entidad:

- ❖ Marco Conceptual de Contabilidad Gubernamental.
- ❖ Postulados Básicos de Contabilidad Gubernamental.
- ❖ Normas y Metodología para la Determinación de los Momentos Contables de los Egresos.
- ❖ Normas y Metodología para la Determinación de los Momentos Contables de los Ingresos.
- ❖ Lineamientos sobre los indicadores para medir los avances físicos y financieros relacionados con los recursos públicos federales.
- ❖ Clasificador por Tipo de gasto.
- ❖ Clasificador funcional del gasto.
- ❖ Clasificador por Objeto del Gasto.
- ❖ Lineamientos mínimos relativos al Diseño e Integración del Registro en los libros Diario, Mayor e Inventarios y Balances (Registro Electrónico).
- ❖ Manual de Contabilidad Gubernamental.
- ❖ Reglas de Registro y Valoración del Patrimonio y sus elementos específicos.

La Unidad de Contabilidad Gubernamental e Informes de la Gestión Pública (UCGIGP) de la Secretaría de Hacienda y Crédito Público, emitió el 29 de julio de 2011, los “Lineamientos de la Estrategia de Armonización para la Administración Pública Federal Paraestatal a efecto de dar cumplimiento a la Ley

General de Contabilidad Gubernamental”, de acuerdo a esos lineamientos, los entes públicos deberán disponer de Manuales de Contabilidad a más tardar el 31 de diciembre de 2011, de conformidad en el Artículo 4º transitorio fracción II de la LGCG, y a partir del 1 de enero de 2012 deberán realizar registros contables con base acumulativa en apego a los documentos emitidos por la CONAC, que se mencionan en el párrafo anterior.

Durante el ejercicio 2012, mediante oficio 309-A-0248/2012 del 14 de septiembre de 2012, La UCGIGP informó a las dependencias de la Administración Pública Federal y a las Entidades del Sector Paraestatal que había modificado la totalidad de las normas contables vigentes hasta diciembre de 2011. A partir de 2012 estableció como obligatorias seis Normas de Información Financiera Gubernamental Generales (NIFGG), una Norma de Información Financiera Gubernamental Específica (NIFGE) y una Norma de Archivo Contable Gubernamental (NACG). Las ocho normas obligatorias a partir del ejercicio 2012 son:

NORMA	NOMBRE
NIFGG SP 01	Control presupuestario de los ingresos y de los gastos
NIFGG SP 02	Subsidios y transferencias corrientes y de capital en sus diferentes modalidades.
NIFGG SP 03	Estimación de cuentas incobrables
NIFGG SP 04	Re-expresión
NIFGG SP 05	Obligaciones laborales
NIFGG SP 06	Arrendamiento financiero
NIFGE SP 01	PIDIREGAS (Proyectos de infraestructura productiva de largo plazo)
NACG 01	Disposiciones aplicables al archivo contable gubernamental

Mediante el oficio No. 309-A.-0015/2013 de fecha 31 de enero de 2013, la Unidad de Contabilidad Gubernamental de la Secretaría de Hacienda y Crédito Público, emitió con vigencia a partir del 1º de enero de 2013 el “Manual de Contabilidad Gubernamental para el Sector Paraestatal Federal”, el cual concentra la normatividad aplicable, ordenada en los siguientes capítulos:

- I. El Ciclo Hacendario y el Sistema de Contabilidad Gubernamental.
- II. Aspectos del Sistema de Contabilidad Gubernamental para el Sector Paraestatal.
- III. Clasificación del Sector Paraestatal.
- IV. Normatividad Contable.
- V. Catálogo General de Cuentas para los Entes Públicos Federales del Sector Paraestatal.
- VI. Estados e Información Financiera.
- VII. Matriz de Conversión de Ingreso y Gasto.”

5. POLÍTICAS DE CONTABILIDAD SIGNIFICATIVAS:

Las principales políticas de registro en la contabilidad seguidas por la Entidad son las siguientes:

a) Efectivo y equivalentes

Se integra por valores realizables representados principalmente en efectivo en caja, por depósitos bancarios e inversiones disponibles a la vista de alta liquidez que son fácilmente convertibles en efectivo y que están sujetas a un riesgo poco significativo de cambios en valor, que se registran a su valor nominal y/o de mercado, cumpliendo con la normatividad de criterio de inversión, la cual dispone que dicha inversión se debe realizar en valores gubernamentales. Los intereses ganados se registran en resultados conforme se devengan.

➤ **Ingresos y contraprestaciones**

De acuerdo con el artículo 37 de la Ley de Puertos, se liquida al Gobierno Federal una contraprestación calculada como un porcentaje de los ingresos obtenidos en el ejercicio, con base a los coeficientes que autoriza la Secretaría de Hacienda y Crédito Público, los cuales se clasifican en tarifas "A". De estos aprovechamientos se liquidan mensualmente a la Secretaría de Hacienda y Crédito Público.

➤ **Efectos de la inflación**

La entidad reconoce los efectos de la inflación en la información financiera de conformidad con el apartado C de la Norma de Información Financiera Gubernamental General para el Sector Paraestatal (NIFGG SP) 04.- "Reexpresión", Los estados financieros adjuntos incluyen el reconocimiento de los efectos de la inflación en la información financiera hasta el 31 de diciembre de 2007; en 2025, 2024, 2023 y 2022 no se reconocieron los efectos de la inflación, debido a que la inflación acumulada al 31 de diciembre en los tres ejercicios anuales inmediatos anteriores fue menor al 26.0% y por tanto, se considera que se opera en un entorno no inflacionario.

b) Operaciones en moneda extranjera

Las operaciones en moneda extranjera se registran al tipo de cambio en vigor a la fecha en que se realizan. Los activos y pasivos en moneda extranjera se actualizan utilizando los tipos de cambio aplicables al cierre de cada periodo y del año. Las fluctuaciones cambiarias forman parte de los gastos financieros, afectando directamente los resultados del período.

c) Bienes Inmuebles, Infraestructura, Construcciones en Proceso y muebles

Los Bienes inmuebles y muebles se registran al costo. Hasta el 31 de diciembre de 2007, dichos activos fueron actualizados aplicando factores derivados del INPC y hasta el 31 de diciembre de 1996, estos activos fueron actualizados con base en avalúos.

La depreciación se calcula con base en el valor de los activos fijos (al costo para las inversiones hechas a partir de 2008 y a valor actualizado para las inversiones efectuadas hasta el 31 de diciembre de 2007) y bajo el método de línea recta, en función a la vida útil de los mismos.

Al 30 de septiembre 2025 y 2024, dichos activos incluyen los saldos iniciales actualizados netos de depreciación acumulada y bajas del ejercicio, más las compras efectuadas durante 2025 y 2024 valuadas estas al costo de adquisición o de construcción en su caso.

El resultado integral de financiamiento de pasivos contraídos en activos calificables se capitaliza como parte de estos activos hasta que inician su operación.

Las tasas anuales de depreciación de los principales grupos de activos son las siguientes:

ACTIVO FIJO	% DEPRECIACIÓN
Maquinaria y equipo	25.0%
Equipo de transporte	25.0%
Equipo marítimo	6.0%
Equipo de oficina	10.0%
Infraestructura	2.0% y 5.0%
Equipo de cómputo	30.0%
Otros equipos	10.0%

Los gastos de mantenimiento y reparación menores se registran en los resultados cuando se incurren.

Durante el ejercicio no hubo cambios de porcentaje de depreciación, así como tampoco cambios en las vidas útiles.

➤ **Activo Intangibles**

Los gastos por amortizar se reconocen al costo al momento de su adquisición. Hasta el 31 de diciembre de 2007, dichos conceptos se actualizaban por el medio del INPC. Los valores netos al 30 de septiembre de 2025 y 2024, no exceden a su valor de recuperación o valor de uso.

Estos gastos se amortizan utilizando el método de línea recta, la tasa de amortización es la siguiente:

ACTIVO INTANGIBLE	% AMORTIZACIÓN
Licencia Software SAP	5.0 %

d) Obligaciones laborales

Los pagos que establece la Ley Federal del Trabajo y el contrato colectivo en vigor a empleados y trabajadores que dejen de prestar sus servicios, se registran como sigue:

➤ **Indemnizaciones al personal**

Las indemnizaciones no sustitutivas de una jubilación, cubiertas al personal que se retira por causas de una reestructuración, se cargan a los resultados del período en que se realizan o bien se crean provisiones cuando existe una obligación presente de esos eventos, con una probabilidad de salida de recursos y se puede razonablemente estimar dicha obligación. Las indemnizaciones no sustitutivas de una jubilación, cubiertas al personal que se retira por causas distintas de una reestructuración se determinan de acuerdo con cálculos actuariales.

➤ **Prima de antigüedad**

La prima de antigüedad pagadera a empleados con quince o más años de servicio, establecida por la Ley Federal del Trabajo, se reconoce como costo durante los años de servicio del personal para lo cual se tiene una reserva que cubre la obligación por beneficios definidos, misma que fue determinada con base en cálculos actuariales realizados con cifras al 30 de septiembre de 2025.

e) Contingencias

Las obligaciones o pérdidas importantes relacionadas con contingencias se reconocen cuando es probable que sus efectos se materialicen y existan elementos razonables para su cuantificación. Si no existen estos elementos razonables se incluye su revelación en forma cualitativa en las notas a los estados financieros. Los ingresos, utilidades y activos contingentes se reconocen hasta el momento en que exista certeza prácticamente absoluta de su realización.

f) Impuesto sobre la renta y de la participación de los trabajadores en la utilidad.

Las provisiones de impuesto sobre la renta (ISR) y participación de los trabajadores en las utilidades (PTU), se registran en los resultados del año en que se causan.

6. POSICIÓN EN MONEDA EXTRANJERA Y PROTECCIÓN POR RIESGO CAMBIARIO

Sin información que revelar.

7. ESTADO ANALÍTICO DE ACTIVO

La Entidad posee tasas anuales de depreciación y amortización de los principales grupos de activos como se menciona:

ACTIVO FIJO	% DEPRECIACIÓN
Maquinaria y equipo	25.0%
Equipo de transporte	25.0%
Equipo marítimo	6.0%
Equipo de oficina	10.0%
Infraestructura	2.0% y 5.0%
Equipo de cómputo	30.0%
Otros equipos	10.0%

Durante el ejercicio no se registraron cambios en las vidas útiles consideradas para los porcentajes de depreciación, así como tampoco gastos de capitalización tanto financieros como de investigación y proyectos.

Así mismo durante el ejercicio de 2025 la Entidad no estuvo en los siguientes supuestos:

- Riesgos por tipo de cambio o tipo de interés de las inversiones financieras;
- Circunstancias de carácter significativo que afecten el activo, tales como bienes en garantía, señalados en embargos, litigios, títulos de inversiones entregados en garantías, baja significativa del valor de inversiones financieras, etc.
- Desmantelamiento de activos, procedimientos, implicaciones, efectos contables.

Adicionalmente se incluyen las principales variaciones en el activo, en el siguiente cuadro comparativo:

	2025	2024
Efectivo	45,000.0	45,000.0
Bancos	2,240,278.9	1,059,121.0
Inversiones Temporales	526,702,518.2	391,327,246.0
Total	528,987,797.1	392,431,367.0

8. FIDEICOMISOS, MANDATOS Y ANÁLOGOS

Sin información que revelar.

9. REPORTE DE RECAUDACIÓN

La entidad opera con ingresos propios.

10. INFORME SOBRE LA DEUDA Y EL REPORTE ANALÍTICO DE LA DEUDA

El monto de “otros pasivos” que al 30 de septiembre de 2025 y 2024 se presentan, corresponden a adeudos con proveedores, impuestos por pagar, provisiones diversas y anticipos de clientes, principalmente, y no se tiene contratada ninguna deuda pública interna o externa susceptible de revelarse.

11. CALIFICACIONES OTORGADAS

Sin información que revelar.

12. PROCESO DE MEJORA

➤ Política del Sistema de Gestión de Integral

La Secretaría de Marina a través de la Dirección General de Fomento y Administración Portuaria, y las Administraciones del Sistema Portuario Nacional, nos comprometemos a administrar, generar negocios, promocionar y supervisar los bienes del dominio público de la federación concesionados, desarrollar, mantener y optimizar la infraestructura portuaria para la adecuada prestación de los servicios portuarios, buscando siempre la satisfacción de los clientes, atendiendo las necesidades y expectativas de nuestras partes interesadas, bajo un esquema de sustentabilidad del negocio, facilitar los medios para la consulta y participación del personal trabajador, proporcionándoles condiciones de trabajo seguras y saludables, previniendo lesiones y el deterioro de la salud, eliminando los peligros y reduciendo los riesgos de SST; a prevenir la contaminación y proteger el medio ambiente, disminuyendo el impacto ambiental; a optimizar los procesos buscando su mejora continua, así como, a cumplir con la legislación aplicable y otros requisitos pertinentes a nuestro contexto organizacional.

13. INFORMACIÓN POR SEGMENTOS

Sin información que revelar.

14. EVENTOS POSTERIORES AL CIERRE

Sin información que revelar.

15. PARTES RELACIONADAS

No existen partes relacionadas que ejerzan o pudieran ejercer influencia significativa sobre la toma de decisiones financiera y operativa de la entidad.

16. RESPONSABILIDAD SOBRE LA PRESENTACIÓN RAZONABLE DE LA INFORMACIÓN CONTABLE

El 16 de enero de 2025 fue nombrado, el Ing. Martín Zepeda Anguiano, como Director General de la entidad, autorizó la emisión de los Estados Financieros adjuntos y sus notas al 30 de septiembre 2024, y están sujetos a la aprobación del Consejo de Administración de la Administración del Sistema Portuario Nacional Coatzacoalcos, S.A. de C.V.

II. NOTAS DE DESGLOSE

1.- NOTAS AL ESTADO DE ACTIVIDADES

➤ Ingresos por venta de bienes y servicios

Al 30 de septiembre 2025 y 2024 los ingresos se integran de la siguiente manera:

	2025	2024
Puerto Pajaritos		
Puerto fijo	16,856,148.0	29,118,955.0
Puerto variable	99,671,620.0	159,104,333.0
Diario	5,723.0	35,755.0
Puerto Coatzacoalcos		
Puerto fijo	8,202,264.0	11,132,830.0
Puerto variable	23,095,815.0	30,044,978.0
Diario	90,082.0	166,774.0
Atraque	49,779,329.0	62,555,301.0
Muellaje	37,822,813.0	47,759,770.0
Almacenaje	2,623,029.0	2,142,538.0
Tarifa de Seguridad por contenedor	532,157.0	664,592.0
Cesiones y arrendamiento	193,442,668.0	415,273,203.0
Contratos de prestación de servicios	29,442,678.0	35,743,692.0
Maniobras (venta de agua)	6,000,295.0	8,029,462.0
	467,564,621.0	801,772,183.0

➤ **Impuesto sobre la renta (ISR)**

La Entidad está sujeta al ISR, el cual se calcula considerando como gravable o deducible ciertos efectos de la inflación, tales como la depreciación, calculada sobre valores a precios constantes, y considerando el efecto de la misma sobre ciertos activos y pasivos monetarios, a través del ajuste anual por inflación. El ISR se calcula en la moneda en que ocurrieron las transacciones y no en la moneda de cierre.

➤ **Participación a los trabajadores en las utilidades (PTU)**

La PTU se reparte de acuerdo con lo estipulado en la normatividad vigente.

➤ **Erogaciones representativas.**

❖ **Servicios Generales.**

Dentro de este capítulo se encuentran registrados al 30 de septiembre de 2025 y 2024, los importes de 349,873,291.0 pesos y 568,036,493.0 pesos, respectivamente por concepto de dragado de mantenimiento, que son erogaciones relacionadas con el mantenimiento de la infraestructura de la Entidad. El resto de los gastos de este capítulo se encuentra disperso en diversos conceptos.

❖ **Otros gastos.**

El Rubro se encuentra integrado de la siguiente manera:

CONCEPTO	2025	2024
Transferencia de Obra Pública	0.0	40,704,189.0
Otras partidas menores	23.0	551,112.0
Total	23.0	41,255,301.0

2.- NOTAS AL ESTADO DE SITUACIÓN FINANCIERA

Activo

➤ **EFFECTIVO Y EQUIVALENTES**

❖ **Bancos/Tesorería**

El saldo representa la liquidez de la Entidad de disponibilidad inmediata, por ser el efectivo del mismo en Instituciones Bancarias, y corresponde a recursos provenientes de los servicios que presta y de rendimientos de las disponibilidades, parte de estos recursos es para cubrir los compromisos de pagos de impuestos retenidos que deberán ser enterados o pagados a más tardar en el mes de enero del ejercicio fiscal 2025; al 31 de diciembre 2024 y 2023, se encuentran distribuidos en las siguientes instituciones bancarias:

	2025	2024
Efectivo	45,000.0	45,000.0
Bancos	2,240,278.9	1,059,121.0
Inversiones Temporales	526,702,518.2	391,327,246.0
Total	528,987,797.1	392,431,367.0

El tipo de inversiones depositadas en las instituciones bancarias son de fondos de inversión compra.

➤ **DERECHOS A RECIBIR EFECTIVO O EQUIVALENTES**

❖ **Los derechos a recibir efectivo o equivalentes se integran:**

	2025	2024
Cientes	18,591,038.0	15,632,544.0
Deudores Diversos	1,197,133.0	1,199,076.0
Contribuciones por Recuperar	34,662,018.0	23,456,025.0
Total	54,450,189.0	40,287,645.0

Los valores consignados en el renglón de la columna de 90 días se recuperan en un período no mayor a 30 días.

➤ **OTROS DERECHOS A RECIBIR BIENES Y SERVICIOS A CORTO PLAZO.**

Al 30 de septiembre 2025 y 2024, esta cuenta se integra por primas de seguro pagadas pendientes de amortizar, como sigue:

	2025	2024
Seguros de Bienes	5,707,061.0	140,140.0
Seguro de Vida	0.0	0.0
Total de Seguros	5,707,061.0	140,140.0

➤ **BIENES DISPONIBLES PARA SU TRANSFORMACIÓN O CONSUMO (INVENTARIOS)**

Sin información que revelar.

➤ **INVERSIONES FINANCIERAS**

Sin información que revelar.

➤ **ESTIMACION POR PÉRDIDA O DETERIORO DE ACTIVO**

Sin información que revelar.

➤ **DERECHOS A RECIBIR EFECTIVO O EQUIVALENTES A LARGO PLAZO**

Sin información que revelar.

➤ **BIENES INMUEBLES, INFRAESTRUCTURA Y CONSTRUCCIONES EN PROCESO**

❖ **Bienes inmuebles, infraestructura y construcciones en proceso.**

Al 30 de septiembre 2025 y 2024, está integrado como sigue:

	INVERSIÓN	DEPRECIACIÓN ACUMULADA	NETO 2025	NETO 2024
Terreno	523,633,851.0	-	523,633,851.0	523,633,851.0
Infraestructura	1,886,400,194.0	628,838,357.0	1,257,561,837.0	1,326,787,302.0
Obras en proceso (1)	166,954,798.0	-	166,954,798.0	99,527,912.0
Neto	2,576,988,843.0	628,838,357.0	1,948,150,486.0	1,949,949,065.0

El cargo a resultados por depreciación de los bienes inmuebles por el periodo comprendido del 1 de enero a 30 de septiembre de 2025 es a una tasa de depreciación 2.0% y 5.0% bajo el método de línea recta.

Producto de la conciliación contable-física se reporta el siguiente avance al 30 de septiembre de 2025:

REGISTRO CONTABLE	VALOR DE LA RELACIÓN DE BIENES INMUEBLES	CONCILIACIÓN
2,509,561,957.0	2,509,561,957.0	-

Conciliación del Inventario del Patrimonio Inmobiliario Federal y Paraestatal.

A continuación, se presenta el patrimonio de la entidad conforme al Registro Federal Inmobiliario del ejercicio de 2024.

	INVERSIÓN	DEPRECIACIÓN ACUMULADA	NETO 2025	NETO 2024
Terrenos	523,633,851.0	-	523,633,851.0	523,633,851.0

➤ **BIENES MUEBLES**

❖ **Bienes muebles**

Al 30 de septiembre 2025 y 2024, está integrado:

	INVERSIÓN	DEPRECIACIÓN ACUMULADA	NETO 2025	NETO 2024
Mobiliario y equipo Administración	19,100,256.0	17,871,363.0	1,228,893.0	1,228,893.0
Mobiliario y Equipo Educativo y Recreativo	1,549,421.0	1,503,894.0	45,527.0	45,527.0
Equipo de Transporte	13,406,858.0	11,397,302.0	2,009,556.0	2,009,556.0
Maquinaria, Otros equipos y Herramientas	51,188,198.0	51,010,302.0	177,896.0	177,896.0
Neto	85,244,733.0	81,782,861.0	3,461,872.0	3,461,872.0

Los bienes inmuebles y bienes muebles se encuentran en estado óptimo de uso.

Producto de la conciliación contable-física se reporta el siguiente avance al 30 de septiembre de 2025.

REGISTRO CONTABLE	VALOR DE LA RELACIÓN DE BIENES MUEBLES	CONCILIACIÓN
85,244,733.0	85,244,733.0	-

➤ **ACTIVOS INTANGIBLE**

❖ **Activos Intangibles**

Al 31 de diciembre 2024 y 2023 está integrado:

	INVERSIÓN	AMORTIZACIÓN ACUMULADA	NETO 2024	NETO 2023
Licencia de Software	1,569,872.0	1,338,993.0	230,879.0	309,049.0

El cargo a resultados por amortización por el periodo comprendido del 1 de enero a 31 de diciembre de 2024 ascendió 78,170.0 pesos

➤ **OTROS ACTIVOS**

Sin información que revelar.

Pasivo

➤ **CUENTAS POR PAGAR A CORTO PLAZO**

Al 30 de septiembre de 2025 y 2024, este rubro se integra como sigue:

CONCEPTO	2024	2023
Proveedores por pagar a corto plazo	0.0	0.0
Retenciones y Contribuciones por Pagar a Corto Plazo	5,119,388.0	7,968,822.0
Neto	5,119,388.0	7,968,822.0

Estas obligaciones corresponden a los impuestos y contribuciones generadas en el último mes de los periodos reportados.

❖ **Contraprestación**

La contraprestación pagada al Gobierno Federal con motivo de la concesión otorgada forma parte del costo de operación. Dicha contraprestación se determina y paga mensualmente aplicando las tarifas aprobadas por la Secretaría de Hacienda y Crédito Público sobre las siguientes variables:

- **Puerto**

Se aplica una cuota fija por buque y una tarifa variable en función a las toneladas brutas de registro.

- **Atraque**

Se aplica una tarifa sobre los metros de eslora de cada buque multiplicados por las horas de atraque.

Por medio del oficio 349-B-694 de fecha 09 de diciembre de 2019, emitido por la Unidad de Política de Ingresos no Tributarios de la Subsecretaría de Ingresos de la SHCP, se notifica a la Entidad la modificación en la determinación de la contraprestación, la que a partir del mes de diciembre de 2019 se realizará en un monto del 1.282% sobre los ingresos brutos totales, calculados con base en el flujo de efectivo que reciba la Entidad. Los ingresos brutos base del aprovechamiento no incluyen los provenientes de la enajenación de terrenos o de otros activos fijos, ingresos por recuperación de seguros ni los ingresos por productos financieros.

➤ **PASIVO DIFERIDO A CORTO PLAZO**

Al 30 de septiembre de 2025 y 2024, este rubro no cuenta con pasivo diferido.

➤ **PROVISIONES A LARGO PLAZO**

❖ **Provisiones a Largo Plazo**

Se tiene establecido un plan de retiro para el personal, basado principalmente en los años de servicio cumplidos por los empleados y sus remuneraciones a la fecha de retiro o antes. Las obligaciones y costos relativos a estos planes, correspondientes a las primas de antigüedad que los empleados tienen

derecho a recibir al terminar la relación laboral después de 15 años de servicio y las remuneraciones que se pagan al término de la relación laboral antes de haber llegado a su edad de retiro como indemnizaciones y gratificaciones extraordinarias, son reconocidos con base en estudios elaborados por peritos independientes.

La NIFGG SP 05 "Obligaciones Laborales", establece que deben reconocerse las obligaciones laborales que se derivan de planes formales o informales, respecto de las remuneraciones que se pagarán a los trabajadores o a sus beneficiarios, provenientes de planes de jubilaciones, primas de antigüedad y cualquier otra remuneración establecida al término del vínculo laboral o a partir de ese momento. El reconocimiento de estas obligaciones laborales implica la cuantificación del costo neto del período, es decir, el monto que afectará los resultados del año, así como la determinación del pasivo acumulado a la fecha, de acuerdo con los cálculos actuariales independientes bajo el método de crédito unitario proyectado, de todos y cada uno de los trabajadores de confianza y sindicalizados, elegibles en los planes de remuneración al retiro.

El costo, las obligaciones y otros elementos de los planes de primas de antigüedad y otros beneficios por retiro, se determinaron con base en cálculos preparados por actuarios independientes al 30 de septiembre de 2025.

Los componentes del costo neto del año terminado el 30 de septiembre de 2025 es el siguiente:

CONCEPTO	PRIMA DE ANTIGÜEDAD	INDEMNIZACIONES	TOTAL
Obligación por beneficios definidos (OBD)	2,673,093.0	2,749,459.0	5,422,552.0
Activo del Plan (AP)	-	-	-
Situación del Financiamiento	-	-	-
Partidas Pendientes de Amortizar (PPA)	-	-	-
Activo (pasivo) neto proyectado reconocido en el balance general	2,673,093.0	2,749,459.0	5,422,552.0
Costo laboral del servicio actual	132,305.0	162,475.0	294,780.0
Costo financiero	168,811.0	189,490.0	358,301.0
Rendimiento de Activos	-	-	-
Amortización PPA	-	-	-
Efecto Reducción y Liquidación Anticipada	0.0	0.0	0.0
Costo neto del período	301,116.0	351,965.0	653,081.0
Hipótesis actuariales utilizadas, en términos absolutos:			
Tasa de descuento	9.6%	9.6%	
Tasa de incremento salarial esperado	6.0%	6.0%	
Tasa de incremento salarial mínimo	12% los tres primeros años y después el 5%	12% los tres primeros años y después el 5%	

Los componentes del costo neto del año terminado el 31 de diciembre de 2023 es el siguiente:

	PRIMA DE ANTIGÜEDAD	INDEMNIZACIONES	TOTAL
Obligación por beneficios definidos (OBD)	1,914,866.0	2,247,492.0	4,162,358.0
Activo del Plan (AP)	-	-	-
Situación del Financiamiento	-	-	-
Partidas Pendientes de Amortizar (PPA)	-	-	-
Activo (pasivo) neto proyectado reconocido en el balance general	1,914,866.0	2,247,492.0	4,162,358.0
Costo laboral del servicio actual	116,043.0	177,390.0	293,433.0
Costo financiero	134,531.0	173,961.0	308,492.0
Rendimiento de Activos	-	-	-
Amortización PPA	-	-	-
Efecto Reducción y Liquidación Anticipada	0.0	0.0	0.0
Costo neto del período	250,574.0	351,351.0	601,925.0
Hipótesis actuariales utilizadas, en términos absolutos:			
Tasa de descuento	10.3%	10.3%	
Tasa de incremento salarial esperado	6.0%	6.0%	
Tasa de incremento salarial mínimo	5%	5%	

3.- NOTAS AL ESTADO DE VARIACIÓN EN LA HACIENDA PÚBLICA

➤ Hacienda Pública/Patrimonio Contribuido

Al 31 de diciembre 2024 y 2023, está integrado en su parte fija y variable como se muestra a continuación:

	ACCIONES		TOTAL DE ACCIONES	IMPORTE
	Subserie A-1	Subserie B-1		
Parte fija:				
Corredor Interoceánico del Istmo de Tehuantepec	499.0	0.0	499.0	49,900.0
Banco Nacional de Obras y Servicios Públicos, S.N.C.	-	1	1	100.0
Parte variable:				
Corredor Interoceánico del Istmo de Tehuantepec	15,317,091.0	0.0	15,317,091.0	1,531,759,100.0
	15,317,590.0	1.0	15,317,591.0	1,531,759,100.0

La Hacienda Pública/Patrimonio Contribuido al 31 de diciembre 2024 y 2023 se muestra a continuación:

CONCEPTO	2025	2024
Aportaciones	1,531,759,122.0	1,531,759,122.0
Aportaciones del Gobierno Federal	314,057,887.0	121,257,888.0
Retiro de Patrimonio Invertido de la Nación	0.0	0.0
Donación de Capital	564,092,000.0	564,092,000.0
	2,409,909,010.0	2,217,109,010.0

Las acciones de la serie "A", solo podrán ser suscritas por los Gobiernos Federal, Estatal y Municipal, Organismos descentralizados, Empresas de Participación Estatal Mayoritaria o Sociedades Mexicanas con cláusula de exclusión de extranjeros, o bien por individuos mexicanos.

Las acciones de la serie "B" formarán el 49.0% restante de las que se encuentren en circulación, y podrán ser libremente suscritas o adquiridas por cualquier persona física o moral.

➤ Hacienda Pública/Patrimonio Generado

❖ Restricciones a la disponibilidad del Patrimonio.

Las utilidades netas del año están sujetas a la aplicación de cuando menos un 5.0% para incrementar la reserva legal, hasta que dicha reserva sea igual al 20.0% del capital social actualizado, y a otras aplicaciones que pudiera acordar la Asamblea de Accionistas.

❖ Restricciones fiscales.

La distribución de utilidades acumuladas y las capitalizadas se encuentra sujeta a un impuesto de dividendos (impuesto sobre la renta) a la tasa del 30.0%, cuando dichas utilidades no provengan del saldo de la cuenta de utilidad fiscal neta reinvertida (CUFINRE) o de la cuenta de utilidad fiscal neta (CUFIN).

Asimismo, el impuesto podrá causarse en caso de liquidación de la sociedad o reducción de capital social, aplicando la mecánica que para cada uno de estos dos casos establece la ley, en donde juegan papel importante el importe del reembolso, la cuenta de capital de aportación actualizado (CUCA) y las cuentas de utilidad fiscal neta reinvertida (CUFINRE) y utilidad fiscal neta (CUFIN), y en alguna circunstancia el costo por acción.

4.- NOTAS AL ESTADO FLUJO DE EFECTIVO

➤ **Efectivo y Equivalentes.**

El análisis de los saldos iniciales y finales al 30 de septiembre de 2025 y 2024 que figuran en la última parte del Estado de Flujo de Efectivo en la cuenta de efectivo y equivalente es como sigue:

	2025	2024
Fondo Fijo	45,000.0	45,000.0
Bancomer	396,699,612.0	255,583,579.0
Banamex	132,243,185.0	136,802,788.0
Total	528,987,797.0	392,431,367.0

➤ **Adquisición de bienes muebles e inmuebles.**

	2025	2024
Bienes Muebles		
Maquinaria y equipo Administración	0.0	0.0
Equipo de Transporte	-	-
Mobiliario y Equipo Educativo y Recreativo	-	-
Maquinaria, Otros equipos y Herramientas	-	-
Total bienes muebles	0.0	0.0
Bienes Inmuebles		
Inmueble	-	-
Infraestructura	192,800,000.0	44,009,871.0
Total bienes inmuebles	192,800,000.0	44,009,871.0
Total de adquisiciones	192,800,000.0	44,009,871.0

Los bienes Muebles e Bienes Inmuebles fueron adquiridos con recursos propios de la Entidad.

➤ **Contribuciones de Capital.**

Durante el ejercicio 2025 la Entidad recibió transferencias del Gobierno Federal para inversión pública por 192,800,000.0

En el ejercicio de 2024, la entidad no recibió transferencias del Gobierno Federal para inversión pública.

II. NOTAS DE MEMORIA (CUENTAS DE ORDEN)

➤ CUENTAS DE ORDEN CONTABLES

Al 30 de septiembre de 2025, la Entidad no cuenta con una Demandas registradas.

➤ CUENTAS DE ORDEN PRESUPUESTARIAS

Sin información que revelar.

(1) Contingencias.

Al 30 de septiembre de 2025 la Entidad tiene identificadas las siguientes contingencias.

TIPO DE JUICIO	CANTIDAD	NUMERO DE JUICIOS		IMPORTE	
		SIN MONTO ESTIMADO, APROXIMADO O DETERMINADO	MONTO ESTIMADO, APROXIMADO O DETERMINADO	MONEDA NACIONAL	MONEDA EXTRANJERA
Administrativos					
Fiscales					
Civiles					
Mercantiles					
Laborales	18		18	16,431,873.8	
Agrarios					
Otros (Indique)					
TOTAL	18		18	16,431,873,8	

➤ Administrativos

Sin información que revelar.

➤ Fiscales

Sin información que revelar.

➤ Civiles

Sin información que revelar.

➤ **Mercantiles**

Sin información que revelar.

➤ **Laborales. 18**

❖ Juicio 1. Demanda Laboral.

- Descripción del pasivo contingente: Se tiene la demanda laboral instaurada por un trabajador de un tercero, por medio de la cual reclama diversas prestaciones laborales, la Entidad figura como Codemandada, toda vez que el trabajador manifiesta, que prestaba sus servicios dentro de las Instalaciones del Recinto Portuario.
- Monto estimado, o en su defecto explicar por qué no se ha podido estimar: Monto de la posible indemnización es de \$21,500.00 pesos
- Probabilidad de ocurrencia: La probabilidad que la Entidad pierda la demanda y tenga que pagar la indemnización se estima en un 50%, dependerá del criterio del Órgano Jurisdiccional, en caso de que aplique el criterio de Responsabilidad Solidaria.
- Plazo de resolución estimado: No existe, ya que depende de los tiempos procesales del Órgano Jurisdiccional.
- Base legal: Se encuentra en la Ley Federal del Trabajo, al mencionar la Responsabilidad solidaria, en los artículos 12 al 15.
- Impacto financiero: Si llegaran a condenar al pago de las prestaciones laborales reclamadas a la Entidad, impactaría en la Situación financiera de la Entidad, toda vez que no se cuenta con el presupuesto para realizar dicho pago.
- Medidas de mitigación: Se dio contestación a la demanda laboral, negando la Relación Laboral.
- Actualización y seguimiento: La situación del pasivo contingente, se revisa periódicamente en la Junta de Conciliación Laboral, atendiendo todas las etapas del procedimiento.

❖ Juicio 2. Demanda Laboral.

- Descripción del pasivo contingente: Se tiene la demanda laboral instaurada por un trabajador de un tercero, por medio de la cual reclama diversas prestaciones laborales, la Entidad figura como Codemandada, toda vez que el trabajador manifiesta, que prestaba sus servicios dentro de las Instalaciones del Recinto Portuario.
- Monto estimado, o en su defecto explicar por qué no se ha podido estimar: Monto de la posible indemnización es de \$678,619.08 pesos
- Probabilidad de ocurrencia: La probabilidad que la Entidad pierda la demanda y tenga que pagar la indemnización se estima en un 50%, dependerá del criterio del Órgano Jurisdiccional, en caso de que aplique el criterio de Responsabilidad Solidaria.
- Plazo de resolución estimado: No existe, ya que depende de los tiempos procesales del Órgano Jurisdiccional.
- Base legal: Se encuentra en la Ley Federal del Trabajo, al mencionar la Responsabilidad solidaria, en los artículos 12 al 15.
- Impacto financiero: Si llegaran a condenar al pago de las prestaciones laborales reclamadas a la Entidad, impactaría en la Situación financiera de la Entidad, toda vez que no se cuenta con el presupuesto para realizar dicho pago.
- Medidas de mitigación: Se dio contestación a la demanda laboral, negando la Relación Laboral.

-
- Actualización y seguimiento: La situación del pasivo contingente, se revisa periódicamente en la Junta de Conciliación Laboral, atendiendo todas las etapas del procedimiento, se acudirá a la Audiencia de Demanda y Excepciones señalada para el día 14 de mayo de 2025 a las 09:00 horas.
- ❖ Juicio 3. Demanda Laboral.
- Descripción del pasivo contingente: Se tiene la demanda laboral instaurada por un trabajador de un tercero, por medio de la cual reclama diversas prestaciones laborales, la Entidad figura como Codemandada, toda vez que el trabajador manifiesta, que prestaba sus servicios dentro de las Instalaciones del Recinto Portuario.
 - Monto estimado, o en su defecto explicar por qué no se ha podido estimar: Monto de la posible indemnización es de \$715,080.00 pesos
 - Probabilidad de ocurrencia: La probabilidad que la Entidad pierda la demanda y tenga que pagar la indemnización se estima en un 50%, dependerá del criterio del Órgano Jurisdiccional, en caso de que aplique el criterio de Responsabilidad Solidaria.
 - Plazo de resolución estimado: No existe, ya que depende de los tiempos procesales del Órgano Jurisdiccional.
 - Base legal: Se encuentra en la Ley Federal del Trabajo, al mencionar la Responsabilidad solidaria, en los artículos 12 al 15.
 - Impacto financiero: Si llegaran a condenar al pago de las prestaciones laborales reclamadas a la Entidad, impactaría en la Situación financiera de la Entidad, toda vez que no se cuenta con el presupuesto para realizar dicho pago.
 - Medidas de mitigación: Se dio contestación a la demanda laboral, negando la Relación Laboral.
 - Actualización y seguimiento: La situación del pasivo contingente, se revisa periódicamente en la Junta de Conciliación Laboral, atendiendo todas las etapas del procedimiento, se acudirá a la celebración de la audiencia de Demanda y Excepciones, para el día 30 de abril de 2025 a las 11:00 horas.
- ❖ Juicio 4. Demanda Laboral.
- Descripción del pasivo contingente: Se tiene la demanda laboral instaurada por un trabajador de un tercero, por medio de la cual reclama diversas prestaciones laborales, la Entidad figura como Codemandada, toda vez que el trabajador manifiesta, que prestaba sus servicios dentro de las Instalaciones del Recinto Portuario.
 - Monto estimado, o en su defecto explicar por qué no se ha podido estimar: Monto de la posible indemnización es de \$5,720,069.00 pesos
 - Probabilidad de ocurrencia: La probabilidad que la Entidad pierda la demanda y tenga que pagar la indemnización se estima en un 70%, dependerá del criterio del Órgano Jurisdiccional, en caso de que aplique el criterio de Responsabilidad Solidaria.
 - Plazo de resolución estimado: No existe, ya que depende de los tiempos procesales del Órgano Jurisdiccional.
 - Base legal: Se encuentra en la Ley Federal del Trabajo, al mencionar la Responsabilidad solidaria, en los artículos 12 al 15.
 - Impacto financiero: Si llegaran a condenar al pago de las prestaciones laborales reclamadas a la Entidad, impactaría en la Situación financiera de la Entidad, toda vez que no se cuenta con el presupuesto para realizar dicho pago.

-
- Medidas de mitigación: Se procederá a la presentación del Recurso Procesal procedente, en el momento procesal oportuno.
 - Actualización y seguimiento: La situación del pasivo contingente, se revisa periódicamente en la Junta de Conciliación Laboral, atendiendo todas las etapas del procedimiento.
- ❖ Juicio 5. Demanda Laboral.
- Descripción del pasivo contingente: Se tiene la demanda laboral instaurada por un trabajador de un tercero, por medio de la cual reclama diversas prestaciones laborales, la Entidad figura como Codemandada, toda vez que el trabajador manifiesta, que prestaba sus servicios dentro de las Instalaciones del Recinto Portuario.
 - Monto estimado, o en su defecto explicar por qué no se ha podido estimar: Monto de la posible indemnización es de \$253,271.12 pesos
 - Probabilidad de ocurrencia: La probabilidad que la Entidad pierda la demanda y tenga que pagar la indemnización se estima en un 50%, dependerá del criterio del Órgano Jurisdiccional, en caso de que aplique el criterio de Responsabilidad Solidaria.
 - Plazo de resolución estimado: No existe, ya que depende de los tiempos procesales del Órgano Jurisdiccional.
 - Base legal: Se encuentra en la Ley Federal del Trabajo, al mencionar la Responsabilidad solidaria, en los artículos 12 al 15.
 - Impacto financiero: Si llegaran a condenar al pago de las prestaciones laborales reclamadas a la Entidad, impactaría en la Situación financiera de la Entidad, toda vez que no se cuenta con el presupuesto para realizar dicho pago.
 - Medidas de mitigación: Se dio contestación a la demanda laboral, negando la Relación Laboral.
 - Actualización y seguimiento: La situación del pasivo contingente, se revisa periódicamente en la Junta de Conciliación Laboral, atendiendo todas las etapas del procedimiento, se acudirá a la celebración de la audiencia de Demanda y Excepciones, para el día 17 de junio de 2025 a las 09:00 horas.
- ❖ Juicio 6. Demanda Laboral.
- Descripción del pasivo contingente: Se tiene la demanda laboral instaurada por un trabajador de un tercero, por medio de la cual reclama diversas prestaciones laborales, la Entidad figura como Codemandada, toda vez que el trabajador manifiesta, que prestaba sus servicios dentro de las Instalaciones del Recinto Portuario.
 - Monto estimado, o en su defecto explicar por qué no se ha podido estimar: Monto de la posible indemnización es de \$ 1,500,000.00 pesos.
 - Probabilidad de ocurrencia: La probabilidad que la Entidad pierda la demanda y tenga que pagar la indemnización se estima en un 50%, dependerá del criterio del Órgano Jurisdiccional, en caso de que aplique el criterio de Responsabilidad Solidaria.
 - Plazo de resolución estimado: No existe, ya que depende de los tiempos procesales del Órgano Jurisdiccional.
 - Base legal: Se encuentra en la Ley Federal del Trabajo, al mencionar la Responsabilidad solidaria, en los artículos 12 al 15.
 - Impacto financiero: Si llegaran a condenar al pago de las prestaciones laborales reclamadas a la Entidad, impactaría en la Situación financiera de la Entidad, toda vez que no se cuenta con el presupuesto para realizar dicho pago.

-
- Medidas de mitigación: Se dio contestación a la demanda laboral, negando la Relación Laboral.
 - Actualización y seguimiento: La situación del pasivo contingente, se revisa periódicamente en la Junta de Conciliación Laboral, atendiendo todas las etapas del procedimiento.
- ❖ Juicio 7. Demanda Laboral.
- Descripción del pasivo contingente: Se tiene la demanda laboral instaurada por un trabajador de un tercero, por medio de la cual reclama diversas prestaciones laborales, la Entidad figura como Codemandada, toda vez que el trabajador manifiesta, que prestaba sus servicios dentro de las Instalaciones del Recinto Portuario.
 - Monto estimado, o en su defecto explicar por qué no se ha podido estimar: Monto de la posible indemnización es de \$ 410,000.00 pesos.
 - Probabilidad de ocurrencia: La probabilidad que la Entidad pierda la demanda y tenga que pagar la indemnización se estima en un 50%, dependerá del criterio del Órgano Jurisdiccional, en caso de que aplique el criterio de Responsabilidad Solidaria.
 - Plazo de resolución estimado: No existe, ya que depende de los tiempos procesales del Órgano Jurisdiccional.
 - Base legal: Se encuentra en la Ley Federal del Trabajo, al mencionar la Responsabilidad solidaria, en los artículos 12 al 15.
 - Impacto financiero: Si llegaran a condenar al pago de las prestaciones laborales reclamadas a la Entidad, impactaría en la Situación financiera de la Entidad, toda vez que no se cuenta con el presupuesto para realizar dicho pago.
 - Medidas de mitigación: Se dio contestación a la demanda laboral, negando la Relación Laboral.
 - Actualización y seguimiento: La situación del pasivo contingente, se revisa periódicamente en la Junta de Conciliación Laboral, atendiendo todas las etapas del procedimiento, se acudirá a la celebración de la audiencia de Demanda y Excepciones, para el día 01 de abril de 2025 a las 09:00 horas.
- ❖ Juicio 8. Demanda Laboral.
- Descripción del pasivo contingente: Se tiene la demanda laboral instaurada por un trabajador de un tercero, por medio de la cual reclama diversas prestaciones laborales, la Entidad figura como Codemandada, toda vez que el trabajador manifiesta, que prestaba sus servicios dentro de las Instalaciones del Recinto Portuario.
 - Monto estimado, o en su defecto explicar por qué no se ha podido estimar: Monto de la posible indemnización es de \$ 107,014.32 pesos.
 - Probabilidad de ocurrencia: La probabilidad que la Entidad pierda la demanda y tenga que pagar la indemnización se estima en un 50%, dependerá del criterio del Órgano Jurisdiccional, en caso de que aplique el criterio de Responsabilidad Solidaria.
 - Plazo de resolución estimado: No existe, ya que depende de los tiempos procesales del Órgano Jurisdiccional.
 - Base legal: Se encuentra en la Ley Federal del Trabajo, al mencionar la Responsabilidad solidaria, en los artículos 12 al 15.
 - Impacto financiero: Si llegaran a condenar al pago de las prestaciones laborales reclamadas a la Entidad, impactaría en la Situación financiera de la Entidad, toda vez que no se cuenta con el presupuesto para realizar dicho pago.

-
- Medidas de mitigación: Se dio contestación a la demanda laboral, negando la Relación Laboral.
 - Actualización y seguimiento: La situación del pasivo contingente, se revisa periódicamente en la Junta de Conciliación Laboral, atendiendo todas las etapas del procedimiento, se acudirá a la celebración de la audiencia de Demanda y Excepciones, para el día 13 de junio de 2025 a las 09:00 horas.
- ❖ Juicio 9. Demanda Laboral.
- Descripción del pasivo contingente: Se tiene la demanda laboral instaurada por trabajadores de un tercero, por medio de la cual reclama diversas prestaciones laborales, la Entidad figura como Codemandada, toda vez que el trabajador manifiesta, que prestaba sus servicios dentro de las Instalaciones del Recinto Portuario.
 - Monto estimado, o en su defecto explicar por qué no se ha podido estimar: Monto de la posible indemnización es de \$ 2,280,236.00 pesos.
 - Probabilidad de ocurrencia: La probabilidad que la Entidad pierda la demanda y tenga que pagar la indemnización se estima en un 50%, dependerá del criterio del Órgano Jurisdiccional, en caso de que aplique el criterio de Responsabilidad Solidaria.
 - Plazo de resolución estimado: No existe, ya que depende de los tiempos procesales del Órgano Jurisdiccional.
 - Base legal: Se encuentra en la Ley Federal del Trabajo, al mencionar la Responsabilidad solidaria, en los artículos 12 al 15.
 - Impacto financiero: Si llegaran a condenar al pago de las prestaciones laborales reclamadas a la Entidad, impactaría en la Situación financiera de la Entidad, toda vez que no se cuenta con el presupuesto para realizar dicho pago.
 - Medidas de mitigación: Se dio contestación a la demanda laboral, negando la Relación Laboral.
 - Actualización y seguimiento: La situación del pasivo contingente, se revisa periódicamente en la Junta de Conciliación Laboral, atendiendo todas las etapas del procedimiento.
- ❖ Juicio 10. Demanda Laboral.
- Descripción del pasivo contingente: Se tiene la demanda laboral instaurada por un trabajador de un tercero, por medio de la cual reclama diversas prestaciones laborales, la Entidad figura como Codemandada, toda vez que el trabajador manifiesta, que prestaba sus servicios dentro de las Instalaciones del Recinto Portuario.
 - Monto estimado, o en su defecto explicar por qué no se ha podido estimar: Monto de la posible indemnización es de \$ 750,000.00 pesos.
 - Probabilidad de ocurrencia: La probabilidad que la Entidad pierda la demanda y tenga que pagar la indemnización se estima en un 50%, dependerá del criterio del Órgano Jurisdiccional, en caso de que aplique el criterio de Responsabilidad Solidaria.
 - Plazo de resolución estimado: No existe, ya que depende de los tiempos procesales del Órgano Jurisdiccional.
 - Base legal: Se encuentra en la Ley Federal del Trabajo, al mencionar la Responsabilidad solidaria, en los artículos 12 al 15.
 - Impacto financiero: Si llegaran a condenar al pago de las prestaciones laborales reclamadas a la Entidad, impactaría en la Situación financiera de la Entidad, toda vez que no se cuenta con el presupuesto para realizar dicho pago.

-
- Medidas de mitigación: Se dio contestación a la demanda laboral, negando la Relación Laboral.
 - Actualización y seguimiento: La situación del pasivo contingente, se revisa periódicamente en la Junta de Conciliación Laboral, atendiendo todas las etapas del procedimiento, se acudirá a la celebración de la audiencia de Demanda y Excepciones, para el día 19 de mayo de 2025 a las 09:00 horas.
- ❖ Juicio 11. Demanda Laboral.
- Descripción del pasivo contingente: Se tiene la demanda laboral instaurada por un trabajador de un tercero, por medio de la cual reclama diversas prestaciones laborales, la Entidad figura como Codemandada, toda vez que el trabajador manifiesta, que prestaba sus servicios dentro de las Instalaciones del Recinto Portuario.
 - Monto estimado, o en su defecto explicar por qué no se ha podido estimar: Monto de la posible indemnización es de 44,805.68 pesos.
 - Probabilidad de ocurrencia: La probabilidad que la Entidad pierda la demanda y tenga que pagar la indemnización se estima en un 50%, dependerá del criterio del Órgano Jurisdiccional, en caso de que aplique el criterio de Responsabilidad Solidaria.
 - Plazo de resolución estimado: No existe, ya que depende de los tiempos procesales del Órgano Jurisdiccional.
 - Base legal: Se encuentra en la Ley Federal del Trabajo, al mencionar la Responsabilidad solidaria, en los artículos 12 al 15.
 - Impacto financiero: Si llegaran a condenar al pago de las prestaciones laborales reclamadas a la Entidad, impactaría en la Situación financiera de la Entidad, toda vez que no se cuenta con el presupuesto para realizar dicho pago.
 - Medidas de mitigación: Se dio contestación a la demanda laboral, negando la Relación Laboral.
 - Actualización y seguimiento: La situación del pasivo contingente, se revisa periódicamente en la Junta de Conciliación Laboral, atendiendo todas las etapas del procedimiento, se acudirá a la celebración de la audiencia de Demanda y Excepciones, para el día 01 de abril de 2025 a las 09:00 horas.
- ❖ Juicio 12. Demanda Laboral.
- Descripción del pasivo contingente: Se tiene la demanda laboral instaurada por trabajadores de un tercero, por medio de la cual reclama diversas prestaciones laborales, la Entidad figura como Codemandada, toda vez que el trabajador manifiesta, que prestaba sus servicios dentro de las Instalaciones del Recinto Portuario.
 - Monto estimado, o en su defecto explicar por qué no se ha podido estimar: Monto de la posible indemnización es de \$ 1,114,705.00 pesos.
 - Probabilidad de ocurrencia: La probabilidad que la Entidad pierda la demanda y tenga que pagar la indemnización se estima en un 50%, dependerá del criterio del Órgano Jurisdiccional, en caso de que aplique el criterio de Responsabilidad Solidaria.
 - Plazo de resolución estimado: No existe, ya que depende de los tiempos procesales del Órgano Jurisdiccional.
 - Base legal: Se encuentra en la Ley Federal del Trabajo, al mencionar la Responsabilidad solidaria, en los artículos 12 al 15.

-
- Impacto financiero: Si llegaran a condenar al pago de las prestaciones laborales reclamadas a la Entidad, impactaría en la Situación financiera de la Entidad, toda vez que no se cuenta con el presupuesto para realizar dicho pago.
 - Medidas de mitigación: Se dio contestación a la demanda laboral, negando la Relación Laboral.
 - Actualización y seguimiento: La situación del pasivo contingente, se revisa periódicamente en la Junta de Conciliación Laboral, atendiendo todas las etapas del procedimiento, se acudirá a la celebración de la audiencia de Demanda y Excepciones, para el día 31 de marzo de 2025 a las 09:00 horas.
- ❖ Juicio 13. Demanda Laboral.
- Descripción del pasivo contingente: Se tiene la demanda laboral instaurada por trabajadores de un tercero, por medio de la cual reclama diversas prestaciones laborales, la Entidad figura como Codemandada, toda vez que el trabajador manifiesta, que prestaba sus servicios dentro de las Instalaciones del Recinto Portuario.
 - Monto estimado, o en su defecto explicar por qué no se ha podido estimar: Monto de la posible indemnización es de \$ 1,155,242.11 pesos.
 - Probabilidad de ocurrencia: La probabilidad que la Entidad pierda la demanda y tenga que pagar la indemnización se estima en un 50%, dependerá del criterio del Órgano Jurisdiccional, en caso de que aplique el criterio de Responsabilidad Solidaria.
 - Plazo de resolución estimado: No existe, ya que depende de los tiempos procesales del Órgano Jurisdiccional.
 - Base legal: Se encuentra en la Ley Federal del Trabajo, al mencionar la Responsabilidad solidaria, en los artículos 12 al 15.
 - Impacto financiero: Si llegaran a condenar al pago de las prestaciones laborales reclamadas a la Entidad, impactaría en la Situación financiera de la Entidad, toda vez que no se cuenta con el presupuesto para realizar dicho pago.
 - Medidas de mitigación: Se dio contestación a la demanda laboral, negando la Relación Laboral.
 - Actualización y seguimiento: La situación del pasivo contingente, se revisa periódicamente en la Junta de Conciliación Laboral, atendiendo todas las etapas del procedimiento, se acudirá a la celebración de la audiencia de Demanda y Excepciones, para el día 28 de mayo de 2025 a las 09:00 horas.
- ❖ Juicio 14. Demanda Laboral.
- Descripción del pasivo contingente: Se tiene la demanda laboral instaurada por el beneficiario de un trabajador de la Entidad, por medio de la cual reclama el reconocimiento y pago de prestaciones laborales, como beneficiaria del extinto trabajador, en su calidad de única beneficiaria.
 - Monto estimado, o en su defecto explicar por qué no se ha podido estimar: Monto de la posible indemnización es de \$ 170,000.00 pesos.
 - Probabilidad de ocurrencia: 100% Se prevé la celebración de un Convenio de pago, toda vez que solo se esta a la espera de que el Tribunal, declare a través de Sentencia firme, la beneficiaria legal del Extinto trabajador.
 - Plazo de resolución estimado: No existe, ya que depende de los tiempos procesales del Órgano Jurisdiccional.

-
- Base legal: Se encuentra en la Ley Federal del Trabajo.
 - Impacto financiero: Si llegaran a condenar al pago de las prestaciones laborales reclamadas a la Entidad, impactaría en la Situación financiera de la Entidad, toda vez que no se cuenta con el presupuesto para realizar dicho pago.
 - Medidas de mitigación: Se dio contestación a la demanda laboral.
 - Actualización y seguimiento: La situación del pasivo contingente, se revisa periódicamente en el Tribunal Laboral, atendiendo todas las etapas del procedimiento, se acudirá a la celebración de la audiencia de Juicio el día 28 de mayo de 2025 a las 13:00 horas.
- ❖ Juicio 15. Demanda Laboral.
- Descripción del pasivo contingente: Se tiene la demanda laboral instaurada por un trabajador de un tercero, por medio de la cual reclama diversas prestaciones laborales, la Entidad figura como Codemandada, toda vez que el trabajador manifiesta, que prestaba sus servicios dentro de las Instalaciones del Recinto Portuario.
 - Monto estimado, o en su defecto explicar por qué no se ha podido estimar: Monto de la posible indemnización es de \$ 847,510.00 pesos.
 - Probabilidad de ocurrencia: La probabilidad que la Entidad pierda la demanda y tenga que pagar la indemnización se estima en un 50%, dependerá del criterio del Órgano Jurisdiccional, en caso de que aplique el criterio de Responsabilidad Solidaria.
 - Plazo de resolución estimado: No existe, ya que depende de los tiempos procesales del Órgano Jurisdiccional.
 - Base legal: Se encuentra en la Ley Federal del Trabajo, al mencionar la Responsabilidad solidaria, en los artículos 12 al 15.
 - Impacto financiero: Si llegaran a condenar al pago de las prestaciones laborales reclamadas a la Entidad, impactaría en la Situación financiera de la Entidad, toda vez que no se cuenta con el presupuesto para realizar dicho pago.
 - Medidas de mitigación: Se dio contestación a la demanda laboral, negando la Relación Laboral.
 - Actualización y seguimiento: La situación del pasivo contingente, se revisa periódicamente en la Junta de Conciliación Laboral, atendiendo todas las etapas del procedimiento.
- ❖ Juicio 16. Demanda Laboral.
- Descripción del pasivo contingente: Se tiene la demanda laboral instaurada por un trabajador de un tercero, por medio de la cual reclama diversas prestaciones laborales, la Entidad figura como Codemandada, toda vez que el trabajador manifiesta, que prestaba sus servicios dentro de las Instalaciones del Recinto Portuario.
 - Monto estimado, o en su defecto explicar por qué no se ha podido estimar: Monto de la posible indemnización es de \$ 158,116.77 pesos.
 - Probabilidad de ocurrencia: La probabilidad que la Entidad pierda la demanda y tenga que pagar la indemnización se estima en un 50%, dependerá del criterio del Órgano Jurisdiccional, en caso de que aplique el criterio de Responsabilidad Solidaria.
 - Plazo de resolución estimado: No existe, ya que depende de los tiempos procesales del Órgano Jurisdiccional.
 - Base legal: Se encuentra en la Ley Federal del Trabajo, al mencionar la Responsabilidad solidaria, en los artículos 12 al 15.

-
- Impacto financiero: Si llegaran a condenar al pago de las prestaciones laborales reclamadas a la Entidad, impactaría en la Situación financiera de la Entidad, toda vez que no se cuenta con el presupuesto para realizar dicho pago.
 - Medidas de mitigación: Se dio contestación a la demanda laboral, negando la Relación Laboral; sin embargo, el Trabajador presento amparo en contra de la Resolución del Tribunal.
 - Actualización y seguimiento: La situación del pasivo contingente, se revisa periódicamente en el Tribunal Laboral, se encuentra pendiente de que se emita la Resolución del Amparo interpuesto por el trabajador.
- ❖ Juicio 17. Demanda Laboral.
- Descripción del pasivo contingente: Se tiene la demanda laboral instaurada por un trabajador de un tercero, por medio de la cual reclama diversas prestaciones laborales, la Entidad figura como Codemandada, toda vez que el trabajador manifiesta, que prestaba sus servicios dentro de las Instalaciones del Recinto Portuario.
 - Monto estimado, o en su defecto explicar por qué no se ha podido estimar: Monto de la posible indemnización es de \$ 350,000.00 pesos.
 - Probabilidad de ocurrencia: La probabilidad que la Entidad pierda la demanda y tenga que pagar la indemnización se estima en un 50%, dependerá del criterio del Órgano Jurisdiccional, en caso de que aplique el criterio de Responsabilidad Solidaria.
 - Plazo de resolución estimado: No existe, ya que depende de los tiempos procesales del Órgano Jurisdiccional.
 - Base legal: Se encuentra en la Ley Federal del Trabajo, al mencionar la Responsabilidad solidaria, en los artículos 12 al 15.
 - Impacto financiero: Si llegaran a condenar al pago de las prestaciones laborales reclamadas a la Entidad, impactaría en la Situación financiera de la Entidad, toda vez que no se cuenta con el presupuesto para realizar dicho pago.
 - Medidas de mitigación: Se dio contestación a la demanda laboral, negando la Relación Laboral.
 - Actualización y seguimiento: La situación del pasivo contingente, se revisa periódicamente en el Tribunal Laboral, en las etapas procesales.
- ❖ Juicio 18. Demanda Laboral.
- Descripción del pasivo contingente: Se tiene la demanda laboral instaurada por un trabajador de un tercero, por medio de la cual reclama diversas prestaciones laborales, la Entidad figura como Codemandada, toda vez que el trabajador manifiesta, que prestaba sus servicios dentro de las Instalaciones del Recinto Portuario.
 - Monto estimado, o en su defecto explicar por qué no se ha podido estimar: Monto de la posible indemnización es de \$ 155,704.77 pesos.
 - Probabilidad de ocurrencia: La probabilidad que la Entidad pierda la demanda y tenga que pagar la indemnización se estima en un 50%, dependerá del criterio del Órgano Jurisdiccional, en caso de que aplique el criterio de Responsabilidad Solidaria.
 - Plazo de resolución estimado: No existe, ya que depende de los tiempos procesales del Órgano Jurisdiccional.
 - Base legal: Se encuentra en la Ley Federal del Trabajo, al mencionar la Responsabilidad solidaria, en los artículos 12 al 15.

-
- Impacto financiero: Si llegaran a condenar al pago de las prestaciones laborales reclamadas a la Entidad, impactaría en la Situación financiera de la Entidad, toda vez que no se cuenta con el presupuesto para realizar dicho pago.
 - Medidas de mitigación: Se dio contestación a la demanda laboral, negando la Relación Laboral.
 - Actualización y seguimiento: La situación del pasivo contingente, se revisa periódicamente en el Tribunal Laboral, se procedió a dar contestación a la contrarréplica del trabajador.

➤ **Agrarios**

Sin información que revelar.

➤ **Otros**

Sin información que revelar.

(2) Contingencias fiscales.

Sin información que revelar.

Bajo protesta de decir verdad declaramos que los Estados Financieros y sus notas, son razonablemente correctos y son responsabilidad del emisor”.